

CITTA' DI MATERA

DELIBERAZIONE DELLA GIUNTA COMUNALE

N. 17/2024 del 19/01/2024

OGGETTO: Denominazione strade: Contrada Agna, Contrada Serra Sant'Angelo, Contrada Le Piane e Contrada Serra Loconte

Il giorno 19/01/2024 alle ore 12:30, in Matera e nella sede del Palazzo Comunale, si è riunita la Giunta Comunale per l'approvazione della proposta di deliberazione di cui all'oggetto.

DOMENICO BENNARDI
ANTONIO MATERDOMINI
MASSIMILIANO AMENTA
ARCANGELO COLELLA
ANGELO RAFFAELE COTUGNO
TIZIANA D'OPPIDO
GIUSEPPE DIGILIO
MARIA LUCIA GAUDIANO
ANGELA MAZZONE
MARIA PISTONE

PRESENTI	ASSENTI
	A
P	
P	
	A
P	
P	
P	
P	
P	

Assiste: FRANCESCA BASTA - Segretario

Presiede: ANTONIO MATERDOMINI - Vice Sindaco

Verificato il numero legale, ANTONIO MATERDOMINI - Vice Sindaco, invita a deliberare sulla proposta di deliberazione all'oggetto, sulla quale i responsabili dei servizi interessati hanno espresso i pareri richiesti ai sensi dell'art. 49 del Decreto Legislativo 18/08/2000, n. 267.

Esito: Approvata con immediata esecutività'

Relazione del Dirigente

PREMESSO che è compito dell'Amministrazione Comunale l'attribuzione della numerazione civica e della toponomastica, in ossequio alla Legge 17/04/1925 n. 473, alla Legge 23/06/1927 n. 1188, alla Legge anagrafica 24/12/1954 n.1228 e al relativo Regolamento di esecuzione di cui al D.P.R. 30/05/1989 n. 223, con il fine di tutelare la storia toponomastica stradale e che le nuove denominazioni devono rispettare l'identità culturale e civile del Paese, nonché i toponimi tradizionali, storici o formatisi spontaneamente nella tradizione orale;

PRESO ATTO della localizzazione delle contrade Agna, Serra Sant'Angelo, Le Piane e Serra Loconte, che sono da considerarsi completamente integrate nel tessuto urbano cittadino;

CONSIDERATO che, in conseguenza di detta localizzazione, a beneficio dei cittadini ivi residenti, occorre procedere alla gestione toponomastica delle aree interessate;

CONSIDERATO che queste contrade risultano a tutt'oggi caratterizzate dalla presenza di diverse aree di circolazione ad uso pubblico prive di denominazione e conseguente numerazione civica, e che, vista la natura generica della specie "Contrada", è necessario conferire ad ogni singola area di circolazione, sia essa pubblica o privata, ivi insistente un autonomo odonimo, individuando come specie una tra quelle presenti nel dizionario delle DUG, così come previsto dal DPR 30/05/1989 n. 223, dalla Legge 17/12/2012 n. 221 di conversione del D.L. 179/2012 e dall'aggiornamento del 1° agosto 2018 delle istruzioni per l'ordinamento ecografico dell'ISTAT;

RITENUTO, pertanto, necessario dover attribuire la denominazione alle singole aree di circolazione, così come individuate nelle tre planimetrie allegate al presente atto come **all.A**, **all.B** e **all.C**, per formare parte integrante dello stesso, come di seguito riportato:

Contrada Agna e Contrada Serra Sant'Angelo (all.A):

- 1. Via contrada Agna** (da incrocio con Via Cappuccini a intersezione con Via Le Piane);
- 2. Strada prima di Via contrada Agna** (da incrocio con Via contrada Agna a fine);
- 3. Strada seconda di Via contrada Agna** (da incrocio con Strada prima di Via contrada Agna a fine);
- 4. Via Serra Sant'Angelo** (da incrocio con Via contrada Agna a fine);
- 5. Strada di San Michele Arcangelo** (da incrocio con Via contrada Serra Sant'Angelo a fine).

Contrada Le Piane (all.B):

- 6. Via Le Piane** (da incrocio con Via Ricciardi a incrocio con via dei Pesci)
- 7. Strada di San Nicola all'Ofra** (da intersezione con Via Le Piane a fine);
- 8. Strada prima Le Piane** (da incrocio con strada provinciale ex strada statale 175 a fine);
- 9. Traversa di via Le Piane** (da intersezione di Via Le Piane a successivo incrocio con la stessa).

Contrada Serra Loconte (all.C):

- 10. Via Serra Loconte** (da incrocio con strada provinciale ex strada statale 175 a successiva intersezione con la stessa);
- 11. Strada prima di Via Serra Loconte** (da intersezione con Via Serra Loconte a fine);
- 12. Strada seconda di Via Serra Loconte** (da intersezione con Via Serra Loconte a fine);
- 13. Strada terza di Via Serra Loconte** (da intersezione con Via Serra Loconte a fine);
- 14. Strada quarta di Via Serra Loconte** (da intersezione con Via Serra Loconte a fine);

15. Strada quinta di Via Serra Loconte (da intersezione con strada quarta di Via Serra Loconte a fine);

16. Strada sesta di Via Serra Loconte (da intersezione con Via Serra Loconte a fine).

VISTA la legge n. 473 del 17/04/1925;

VISTA la legge anagrafica 24 dicembre 1954, n.1228, e successive modificazioni e relativo Regolamento di esecuzione di cui al D.P.R. 30/05/1989, n. 223;

VISTO l'art.41 del citato D.P.R. 30 maggio 1989 n.223;

VISTE le circolari ministeriali emanate dal Ministero dell'Interno competente in materia;

RITENUTO che la toponimia da attribuirsi debba rispecchiare caratteristiche di omogeneità secondo le istruzioni impartite dall'ISTAT con la pubblicazione "Metodi e norme", serie B, n. 29/1992;

VISTE le planimetrie delle Contrade interessate che, allegate alla presente come **all.A**, **all.B** e **all.C**, ne diventano parte integrante;

D'intesa con il Sindaco e su sua iniziativa, si propone a Codesta Giunta:

DI RICHIAMARE, ad ogni effetto la su estesa relazione e premessa, quali parti integranti del presente deliberato;

DI ATTRIBUIRE così come detto in premessa, per le aree di circolazione ad uso pubblico meglio individuate nelle planimetrie che si allegano alla presente come **all.A**, **all.B** e **all.C**, le seguenti denominazioni:

Contrada Agna e Contrada Serra Sant'Angelo (all.A):

- 1. Via contrada Agna** (da incrocio con Via Cappuccini a intersezione con Via Le Piane);
- 2. Strada prima di Via contrada Agna** (da incrocio con Via contrada Agna a fine);
- 3. Strada seconda di Via contrada Agna** (da incrocio con Strada prima di Via contrada Agna a fine);
- 4. Via Serra Sant'Angelo** (da incrocio con Via contrada Agna a fine);
- 5. Strada di San Michele Arcangelo** (da incrocio con Via contrada Serra Sant'Angelo a fine).

Contrada Le Piane (all.B):

- 6. Via Le Piane** (da incrocio con Via Ricciardi a incrocio con via dei Pesci)
- 7. Strada di San Nicola all'Ofra** (da intersezione con Via Le Piane a fine);
- 8. Strada prima Le Piane** (da incrocio con strada provinciale ex strada statale 175 a fine);
- 9. Traversa di via Le Piane** (da intersezione di Via Le Piane a successivo incrocio con la stessa).

Contrada Serra Loconte (all.C):

- 10. Via Serra Loconte** (da incrocio con strada provinciale ex strada statale 175 a successiva intersezione con la stessa);
- 11. Strada prima di Via Serra Loconte** (da intersezione con Via Serra Loconte a fine);
- 12. Strada seconda di Via Serra Loconte** (da intersezione con Via Serra Loconte a fine);
- 13. Strada terza di Via Serra Loconte** (da intersezione con Via Serra Loconte a fine);
- 14. Strada quarta di Via Serra Loconte** (da intersezione con Via Serra Loconte a fine);

15. Strada quinta di Via Serra Loconte (da intersezione con strada quarta di Via Serra Loconte a fine);

16. Strada sesta di Via Serra Loconte (da intersezione con Via Serra Loconte a fine).

DI TRASMETTERE il presente atto alla Prefettura, Ufficio Territoriale del Governo di Matera, per i provvedimenti di cui al regio decreto legge 10 maggio 1923, n.1158, convertito nella legge 17 aprile 1925, n. 473, e alla legge 23 giugno 1927 n.1188, dando atto che la relativa approvazione costituisce condizione di efficacia del presente atto;

DI TRASMETTERE copia del presente atto agli uffici: Traffico e Lavori Pubblici per l'apposizione materiale delle targhe segnaletiche, Urbanistica, Tributi, Commercio, Polizia Municipale ed agli altri Enti Pubblici interessati;

DI TRASMETTERE copia del presente atto all'Albo Pretorio dell'Ente per le dovute pubblicità ed informazione sull'attribuzione delle denominazioni di: "Via contrada Agna", "Strada prima di Via contrada Agna", "Strada seconda di Via contrada Agna", "Via Serra Sant'Angelo", "Strada di San Michele Arcangelo", "Via Le Piane", "Strada di San Nicola all'Ofra", "Strada prima Le Piane", "Traversa di via Le Piane", "Via Serra Loconte", "Strada prima di Via Serra Loconte", "Strada seconda di Via Serra Loconte", "Strada terza di Via Serra Loconte", "Strada quarta di Via Serra Loconte", "Strada quinta di Via Serra Loconte", "Strada sesta di Via Serra Loconte";

DI DARE ATTO che il responsabile del procedimento relativo al presente atto è il Funzionario di E. Q. Dott. Vito Nunzio Vitullo.

La sottoscritta Dirigente del Settore "Servizi alla Persona, alla Famiglia, e al Cittadino" dichiara l'insussistenza del conflitto d'interessi, allo stato attuale, ai sensi dell'art. 6 bis della Legge n. 241/90, in relazione al presente procedimento e della Misura M03 del Piano triennale della Prevenzione della Corruzione e della Trasparenza.

IL DIRIGENTE
(Dott.ssa Giulia Mancino)

LA GIUNTA COMUNALE

Letta e vista la suestesa relazione dirigenziale e proposta, il cui contenuto deve intendersi integralmente richiamato agli effetti dell'adozione del presente atto;

Visto l'allegato parere favorevole espresso ai sensi dell'art.49, comma 1 e dell'art. 147 bis, comma 1, del D.Lgs. n.267/2000 in ordine alla regolarità tecnica della presente proposta;

Ritenuta la stessa sufficientemente motivata e condividendo e facendo proprio senza riserve il contenuto della medesima al quale integralmente si rimanda;

A voti favorevoli unanimi espressi in forma di legge;

DELIBERA

Di approvare la proposta sopra esposta nella parte narrativa e dispositiva che si intende qui di seguito integralmente e materialmente trascritta, compresi le premesse e gli allegati.

Inoltre, con separata votazione favorevole unanime espressa in forma di legge;

di dichiarare la stessa, in relazione all'urgenza di provvedere agli adempimenti conseguenti, immediatamente eseguibile, ai sensi dell'art. 134, comma 4, del Decreto Legislativo 18 agosto 2000 n. 267 e ss.mm.ii..

La presente delibera:

- ha decorrenza immediata;
- viene pubblicata all'Albo Pretorio online del Comune di Matera, affinché chiunque ne possa prendere visione.

Relazione del Dirigente

PREMESSO che è compito dell'Amministrazione Comunale l'attribuzione della numerazione civica e della toponomastica, in ossequio alla Legge 17/04/1925 n. 473, alla Legge 23/06/1927 n. 1188, alla Legge anagrafica 24/12/1954 n.1228 e al relativo Regolamento di esecuzione di cui al D.P.R. 30/05/1989 n. 223, con il fine di tutelare la storia toponomastica stradale e che le nuove denominazioni devono rispettare l'identità culturale e civile del Paese, nonché i toponimi tradizionali, storici o formatisi spontaneamente nella tradizione orale;

PRESO ATTO della localizzazione delle contrade Agna, Serra Sant'Angelo, Le Piane e Serra Loconte, che sono da considerarsi completamente integrate nel tessuto urbano cittadino;

CONSIDERATO che, in conseguenza di detta localizzazione, a beneficio dei cittadini ivi residenti, occorre procedere alla gestione toponomastica delle aree interessate;

CONSIDERATO che queste contrade risultano a tutt'oggi caratterizzate dalla presenza di diverse aree di circolazione ad uso pubblico prive di denominazione e conseguente numerazione civica, e che, vista la natura generica della specie "Contrada", è necessario conferire ad ogni singola area di circolazione, sia essa pubblica o privata, ivi insistente un autonomo odonimo, individuando come specie una tra quelle presenti nel dizionario delle DUG, così come previsto dal DPR 30/05/1989 n. 223, dalla Legge 17/12/2012 n. 221 di conversione del D.L. 179/2012 e dall'aggiornamento del 1° agosto 2018 delle istruzioni per l'ordinamento ecografico dell'ISTAT;

RITENUTO, pertanto, necessario dover attribuire la denominazione alle singole aree di circolazione, così come individuate nelle tre planimetrie allegate al presente atto come **all.A**, **all.B** e **all.C**, per formare parte integrante dello stesso, come di seguito riportato:

Contrada Agna e Contrada Serra Sant'Angelo (all.A):

1. **Via contrada Agna** (da incrocio con Via Cappuccini a intersezione con Via Le Piane);
2. **Strada prima di Via contrada Agna** (da incrocio con Via contrada Agna a fine);
3. **Strada seconda di Via contrada Agna** (da incrocio con Strada prima di Via contrada Agna a fine);
4. **Via Serra Sant'Angelo** (da incrocio con Via contrada Agna a fine);
5. **Strada di San Michele Arcangelo** (da incrocio con Via contrada Serra Sant'Angelo a fine).

Contrada Le Piane (all.B):

6. **Via Le Piane** (da incrocio con Via Ricciardi a incrocio con via dei Pesci)
7. **Strada di San Nicola all'Ofra** (da intersezione con Via Le Piane a fine);
8. **Strada prima Le Piane** (da incrocio con strada provinciale ex strada statale 175 a fine);
9. **Traversa di via Le Piane** (da intersezione di Via Le Piane a successivo incrocio con la stessa).

Contrada Serra Loconte (all.C):

10. **Via Serra Loconte** (da incrocio con strada provinciale ex strada statale 175 a successiva intersezione con la stessa);
11. **Strada prima di Via Serra Loconte** (da intersezione con Via Serra Loconte a fine);
12. **Strada seconda di Via Serra Loconte** (da intersezione con Via Serra Loconte a fine);
13. **Strada terza di Via Serra Loconte** (da intersezione con Via Serra Loconte a fine);
14. **Strada quarta di Via Serra Loconte** (da intersezione con Via Serra Loconte a fine);

15. Strada quinta di Via Serra Loconte (da intersezione con strada quarta di Via Serra Loconte a fine);

16. Strada sesta di Via Serra Loconte (da intersezione con Via Serra Loconte a fine).

VISTA la legge n. 473 del 17/04/1925;

VISTA la legge anagrafica 24 dicembre 1954, n.1228, e successive modificazioni e relativo Regolamento di esecuzione di cui al D.P.R. 30/05/1989, n. 223;

VISTO l'art.41 del citato D.P.R. 30 maggio 1989 n.223;

VISTE le circolari ministeriali emanate dal Ministero dell'Interno competente in materia;

RITENUTO che la toponimia da attribuirsi debba rispecchiare caratteristiche di omogeneità secondo le istruzioni impartite dall'ISTAT con la pubblicazione "Metodi e norme", serie B, n. 29/1992;

VISTE le planimetrie delle Contrade interessate che, allegate alla presente come **all.A**, **all.B** e **all.C**, ne diventano parte integrante;

D'intesa con il Sindaco e su sua iniziativa, si propone a Codesta Giunta:

- **DI RICHIAMARE**, ad ogni effetto la su estesa relazione e premessa, quali parti integranti del presente deliberato;

DI ATTRIBUIRE così come detto in premessa, per le aree di circolazione ad uso pubblico meglio individuate nelle planimetrie che si allegano alla presente **all.A**, **all.B** e **all.C**, le seguenti denominazioni:

Contrada Agna e Contrada Serra Sant'Angelo (all.A):

1. **Via contrada Agna** (da incrocio con Via Cappuccini a intersezione con Via Le Piane);
2. **Strada prima di Via contrada Agna** (da incrocio con Via contrada Agna a fine);
3. **Strada seconda di Via contrada Agna** (da incrocio con Strada prima di Via contrada Agna a fine);
4. **Via Serra Sant'Angelo** (da incrocio con Via contrada Agna a fine);
5. **Strada di San Michele Arcangelo** (da incrocio con Via contrada Serra Sant'Angelo a fine).

Contrada Le Piane (all.B):

6. **Via Le Piane** (da incrocio con Via Ricciardi a incrocio con via dei Pesci)
7. **Strada di San Nicola all'Ofra** (da intersezione con Via Le Piane a fine);
8. **Strada prima Le Piane** (da incrocio con strada provinciale ex strada statale 175 a fine);
9. **Traversa di via Le Piane** (da intersezione di Via Le Piane a successivo incrocio con la stessa).

Contrada Serra Loconte (all.C):

10. **Via Serra Loconte** (da incrocio con strada provinciale ex strada statale 175 a successiva intersezione con la stessa);
11. **Strada prima di Via Serra Loconte** (da intersezione con Via Serra Loconte a fine);
12. **Strada seconda di Via Serra Loconte** (da intersezione con Via Serra Loconte a fine);
13. **Strada terza di Via Serra Loconte** (da intersezione con Via Serra Loconte a fine);

- 14. Strada quarta di Via Serra Loconte** (da intersezione con Via Serra Loconte a fine);
- 15. Strada quinta di Via Serra Loconte** (da intersezione con strada quarta di Via Serra Loconte a fine);
- 16. Strada sesta di Via Serra Loconte** (da intersezione con Via Serra Loconte a fine).

- **DI TRASMETTERE** il presente atto alla Prefettura, Ufficio Territoriale del Governo di Matera, per i provvedimenti di cui al regio decreto legge 10 maggio 1923, n.1158, convertito nella legge 17 aprile 1925, n. 473, e alla legge 23 giugno 1927 n.1188, dando atto che la relativa approvazione costituisce condizione di efficacia del presente atto;
- **DI TRASMETTERE** copia del presente atto agli uffici: Traffico e Lavori Pubblici per l'apposizione materiale delle targhe segnaletiche, Urbanistica, Tributi, Commercio, Polizia Municipale ed agli altri Enti Pubblici interessati;
- **DI TRASMETTERE** copia del presente atto all'Albo Pretorio dell'Ente per le dovute pubblicità ed informazione sull'attribuzione delle denominazioni di: "Via contrada Agna", "Strada prima di Via contrada Agna", "Strada seconda di Via contrada Agna", "Via Serra Sant'Angelo", "Strada di San Michele Arcangelo", "Via Le Piane", "Strada di San Nicola all'Ofra", "Strada prima Le Piane", " Traversa di via Le Piane", "Via Serra Loconte", "Strada prima di Via Serra Loconte", "Strada seconda di Via Serra Loconte", "Strada terza di Via Serra Loconte", "Strada quarta di Via Serra Loconte", "Strada quinta di Via Serra Loconte", "Strada sesta di Via Serra Loconte";
- **DI DARE ATTO** che il responsabile del procedimento relativo al presente atto è il Funzionario di E. Q. Dott. Vito Nunzio Vitullo.

La sottoscritta Dirigente del Settore "Servizi alla Persona, alla Famiglia, e al Cittadino" dichiara l'insussistenza del conflitto d'interessi, allo stato attuale, ai sensi dell'art. 6 bis della Legge n. 241/90, in relazione al presente procedimento e della Misura M03 del Piano triennale della Prevenzione della Corruzione e della Trasparenza.

IL DIRIGENTE

(Dott.ssa Giulia Mancino)

LA GIUNTA COMUNALE

Letta e vista la suestesa relazione dirigenziale e proposta, il cui contenuto deve intendersi integralmente richiamato agli effetti dell'adozione del presente atto;

Visto l'allegato parere favorevole espresso ai sensi dell'art.49, comma 1 e dell'art. 147 bis, comma 1, del D.Lgs. n.267/2000 in ordine alla regolarità tecnica della presente proposta;

Ritenuta la stessa sufficientemente motivata e condividendo e facendo proprio senza riserve il contenuto della medesima al quale integralmente si rimanda;

A voti favorevoli unanimi espressi in forma di legge;

DELIBERA

Di approvare la proposta sopra esposta nella parte narrativa e dispositiva che si intende qui di seguito integralmente e materialmente trascritta, compresi le premesse e gli allegati.

Inoltre, con separata votazione favorevole unanime espressa in forma di legge;

di dichiarare la stessa, in relazione all'urgenza di provvedere agli adempimenti conseguenti, immediatamente eseguibile, ai sensi dell'art. 134, comma 4, del Decreto Legislativo 18 agosto 2000 n. 267 e ss.mm.ii..

La presente delibera:

- ha decorrenza immediata;
- viene pubblicata all'Albo Pretorio online del Comune di Matera, affinché chiunque ne possa prendere visione.

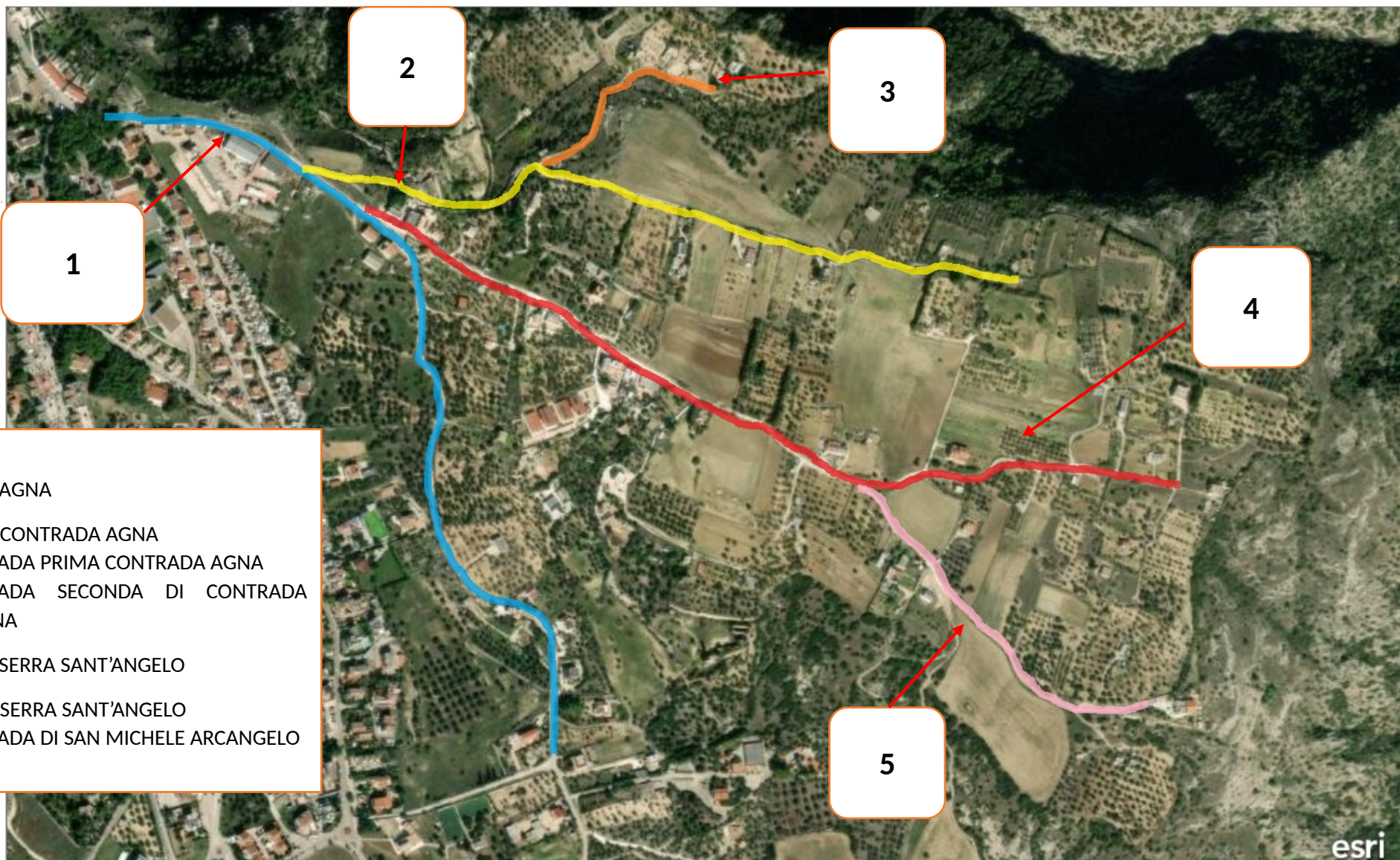

- CONTRADA AGNA
- 1. VIA CONTRADA AGNA
 - 2. STRADA PRIMA CONTRADA AGNA
 - 3. STRADA SECONDA DI CONTRADA AGNA
- CONTRADA SERRA SANT'ANGELO
- 4. VIA SERRA SANT'ANGELO
 - 5. STRADA DI SAN MICHELE ARCANGELO

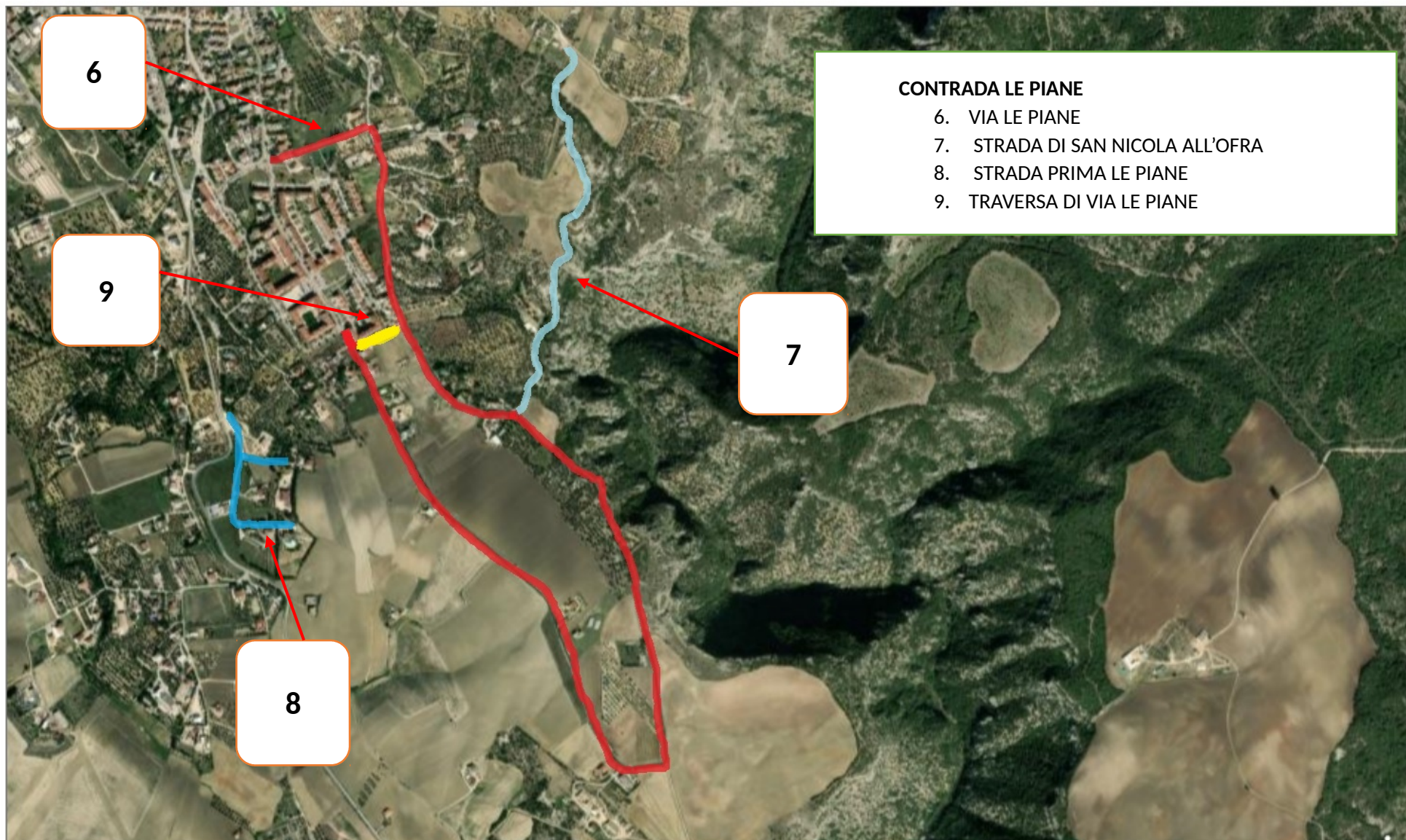

All. C

- 10. Via Serra Loconte
- 11. Strada prima di Via Serra Loconte
- 12. Strada seconda di Via Serra Loconte
- 13. Strada terza di Via Serra Loconte
- 14. Strada quarta di Via Serra Loconte
- 15. Strada quinta di Via Serra Loconte
- 16. Strada sesta di Via Serra Loconte

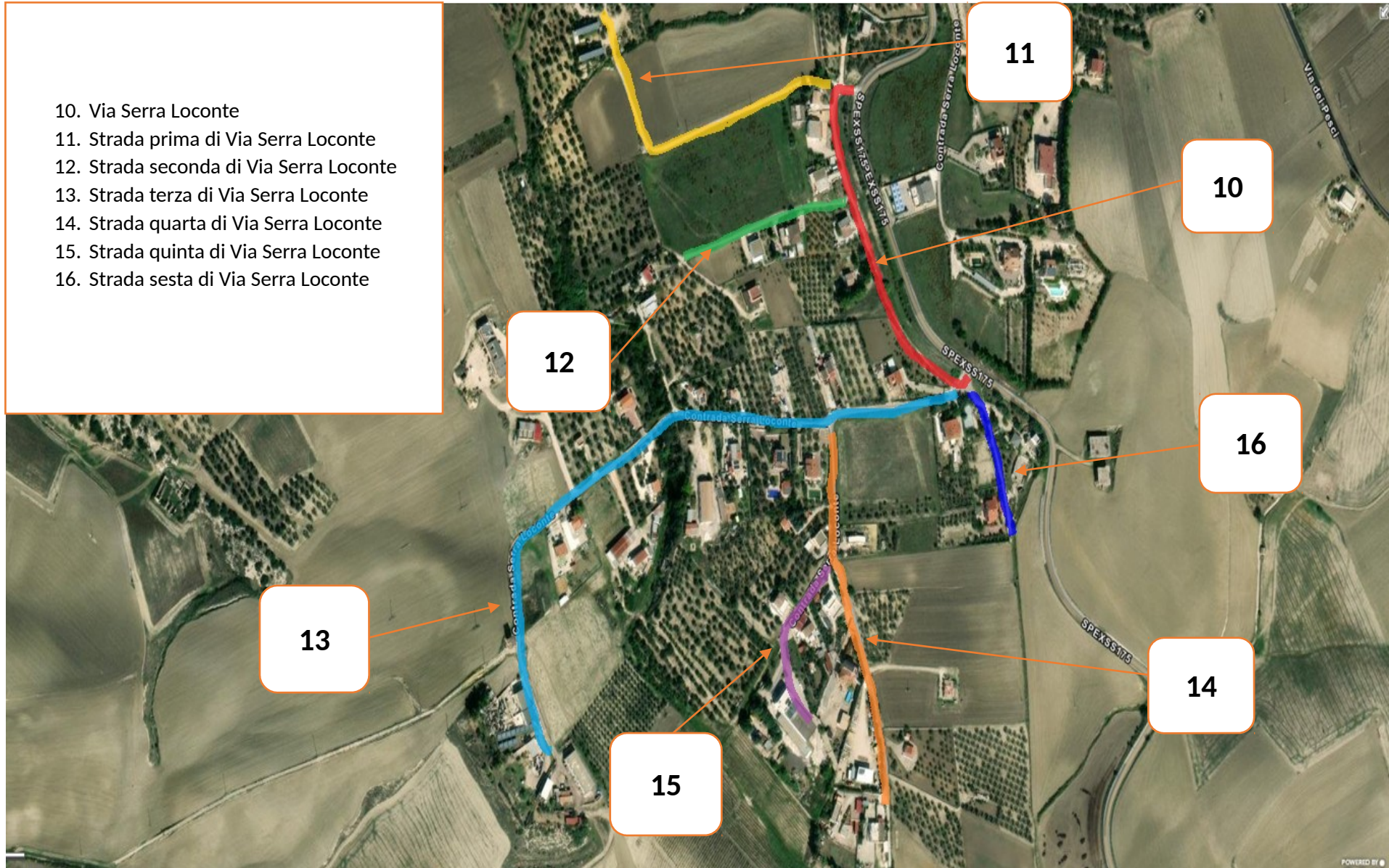



CITTA' DI MATERA

DELIBERAZIONE DELLA GIUNTA COMUNALE

OGGETTO: Denominazione strade: Contrada Agna, Contrada Serra Sant'Angelo, Contrada Le Piane e Contrada Serra Loconte

Il Dirigente del SETTORE SERVIZI ALLA PERSONA FAMIGLIA CITTADINO a norma degli art. 49, comma 1 e 147 bis, comma 1, D.Lgs. 267/2000, introdotto con D.L. n. 174/2012, convertito in legge n. 213/2012, sulla proposta di deliberazione in oggetto:

- esprime il seguente parere: FAVOREVOLE in ordine alla regolarità tecnica del presente atto ed attesta la regolarità e la correttezza dell'azione amministrativa;
- attesta che non sussistono situazioni di conflitto d'interesse in capo allo scrivente firmatario.

Note:

Matera, 18/01/2024

Letto, confermato e sottoscritto.

Vice Sindaco
ANTONIO MATERDOMINI

Segretario
FRANCESCA BASTA

ATTESTAZIONE DI PUBBLICAZIONE

Copia della presente deliberazione, viene affissa in pubblicazione all'Albo Pretorio ai sensi dell'articolo 124, comma 1, del D.Lgs 267/2000 per 15 giorni consecutivi.

Matera, 19/01/2024

ATTESTAZIONE DI ESECUTIVITA'

Visti gli atti d'ufficio si attesta che la presente deliberazione:

- E' divenuta esecutiva il giorno 19/01/2024, essendo stata dichiarata immediatamente eseguibile (Art 134, comma 4, D.Lgs. 267/2000).

ATTESTAZIONE DI CONFORMITA'

Il Sottoscritto _____
in qualità di _____

attesta che la presente copia cartacea della Deliberazione n° DEL 17/2024 è conforme al documento informatico originale firmato digitalmente ai sensi del D.Lgs. N° 82/2005.

Matera, li _____

Firma e Timbro dell'Ufficio

N.B. Da compilare a cura del Soggetto Autorizzato.